

L'ANCIENNE CLINIQUE AUDAIN À PORT-AU-PRINCE

F-002

Étudiants : Samuel JOSEPH, Aniel TISMA
Professeur : Christian UBERTINI

2019
p. 1 / 3

OBJET

L'ANCIENNE CLINIQUE AUDAIN

Photo :



Brève description :	Exemple remarquable de l'architecture préfabriquée de fer en Haïti de la fin du XIXe combinée avec des techniques locales en terre et chaux pour le remplissage des parois.
Adresse :	79, angles rue Capois et Jean-Paul II, Port-au-Prince, Ouest.
Coordonnées GPS :	18°32'12.88"N ; 72°20'9.22"W
Domaine :	Privé
Maitre d'ouvrage :	Dr. Léon Audain (Corvington)
Concepteur(s) :	Ne sait pas.
Année construction :	1898 (Corvington)
Style :	Architecture de fer fin XIXe

DESCRIPTION

Description générale :	Structure métallique préfabriquée en forme de U (deux ailes de 15m reliées par une aile de 24m). Une coursive, de 1m50 de large, borde toute la façade principale du bâtiment. Un dôme surplombe l'aile rectangulaire centrale. La surface totale du bâtiment avoisine les 380 m ² et la hauteur plancher-plancher est d'environ 4 m. Le remplissage des pans de murs consiste en de la terre, prise sur le site, additionnée à de la chaux et du miel comme utilisés comme liants. Cependant, à cause de l'effondrement partiel de quelques pans de mur lors du séisme du 12 janvier 2010, certains remplissages ont été remplacés par des parpaings. Les ouvertures sont en vitre. La toiture est aussi en bois mais avec une couverture en tôle. A l'origine, il y a eu sous l'édifice, un vide sanitaire aménagé pour une climatisation naturelle du bâtiment. Malheureusement, ce vide a été remblayé.
Historique :	Ce bâtiment arriva de la France à Port-au-Prince en pièces détachées suite à une commande du docteur Léon Audain (1863-1930). Médecin, Educateur et Ecrivain haïtien, docteur Audain a fait ses études de médecine à Paris. Il pratique la médecine dès son retour en Haïti en 1891, et fonde



L'ANCIENNE CLINIQUE AUDAIN À PORT-AU-PRINCE

F-002

Étudiants : Samuel JOSEPH, Aniel TISMA

2019

Professeur : Christian UBERTINI

p. 2 / 3

Environnement
actuel :

la « maison de santé » Audain-Péan, communément appelé dans cette fiche « Ancienne Clinique Audain », au Bois de Chêne en 1898. Il fut directeur de l'École de Médecine en 1902, ouvre un laboratoire de bactériologue en 1905 et devient Ministre de l'Éducation en 1916. Ce bâtiment a accueilli à un certain moment l'École Nationale République Argentine.

Selon les dires de l'actuel propriétaire, un jet d'eau au milieu d'un bassin constituait l'esplanade du bâtiment quand il fut construit. Le jet d'eau est remplacé actuellement par une station d'essence de Sol. Le quartier est une zone mixte, à la fois résidentielle et commerciale. On note sa proximité avec le Ministère de l'Éducation Nationale et de la Formation Professionnelle (MENFP), des écoles, des pharmacies, des bars restaurant, etc. Le bâtiment abrite actuellement une maison de transfert de la Sogebank (Sogexpress, Western Union) et une agence de voyage (MACOSES).

L'occupation actuelle du bâtiment notamment par la Sogebank est incompatible avec la substance du bâtiment. Notamment en raison des exigences de sécurité de la banque qui pousse le remplacement des parois en terre par des parois en bloc.

Etat de la substance :

La structure est visiblement en très bon état. Elle a parfaitement résisté au séisme du 12 janvier 2010 et aux autres risques naturels et anthropiques. Quelques remplissages de mur ont été effondrés par le passage du séisme. Le bâtiment a été réparé et est fonctionnel. Sauf au niveau de l'étage de l'aile gauche du bâtiment qui porte toujours les marques du passage du séisme. Le bâtiment est bien lisible dans sa forme d'origine. Des travaux de rénovation tels que le remplissage des pans de mur effondrés, le remplacement des parois en blocs par des parois en terre, la peinture d'origine, les couvertures d'origine, les ouvertures d'origine, peuvent être entrepris.

A cause de son importance et de sa place dans l'histoire de l'architecture et de la médecine en Haïti, une réaffectation serait importante en vue de rendre l'espace attractif et accessible au public. Ainsi pourrait-on déloger la maison de transfert de la Sogebank et les affichages publicitaires qui dénaturent l'ensemble et réaménager l'espace central recréer un parc avec une fontaine et de le séparer de la station d'essence.

MATÉRIAUX

Structure porteuse :

Métal/fonte

Murs et parois

Mélange de terre et chaux

Dalles/plancher :

Structure en fonte, revêtement de bois et mosaïque ciment au

Toiture :

Charpente de bois, couverture en tôle

Ouvertures :

Remarques :

On peut noter la présence de trois (3) escaliers en colimaçon en fonte d'origine dans chacun des ailes du bâtiment. La couverture du dôme est d'origine mais les autres couvertures, originellement en terre cuite, ont été remplacé.

SOURCES

Bibliographie :

- Port-au-Prince, au cours des ans. Tome II. Georges Corvington.
- Cours d'histoire de l'architecture moderne en Haïti, URBATeR, prof. Christian Ubertini

Entretien :

- Daniel Marie COLAS, propriétaire

L'ANCIENNE CLINIQUE AUDAIN À PORT-AU-PRINCE

F-002

Étudiants : Samuel JOSEPH, Aniel TISMA
Professeur : Christian UBERTINI

2019
p. 3 / 3

PHOTOS

Vues extérieures



Vue des remplissages
en mortier de terre et
de chaux

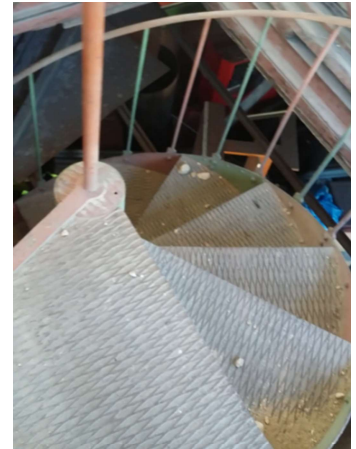
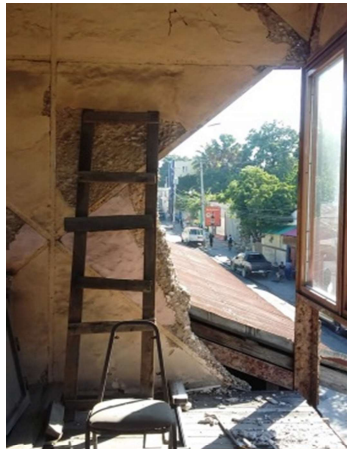

Vue de l'occupation
actuelle du bâtiment

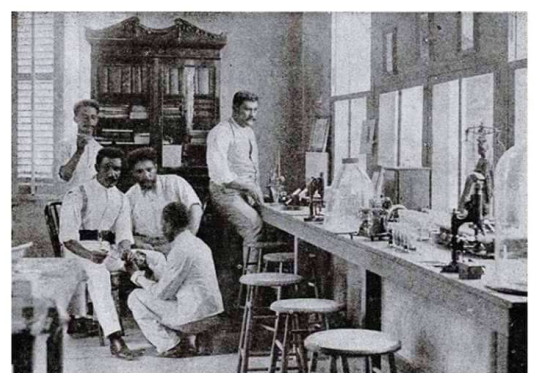

Photo d'archive,
clinique Audain
(source : Corvington)